臺灣日日新報社
本社　臺北市榮町二ノ一　電話　代表番號三八〇〇番　販賣用三八〇二番　廣告用三八〇四番　振替口座臺北二番
本紙一部五錢・一ヶ月前金四十五錢・三ヶ月前金一圓三十五錢・半年前金二圓六十錢・一ヶ年前金五圓・日本内地及外地方郵便物料金共
臺灣日日新報　本日八頁

臺灣日日新報社
臺北市榮町二ノ一
電話代表番號三八〇〇番
販賣用三八〇二番
廣告用三八〇四番
振替口座臺北二番
本紙一部五錢・一ヶ月前金四十五錢・三ヶ月前金一圓三十五錢・半年前金二圓六十錢・一ヶ年前金五圓・日本内地及外地方郵便物料金共
臺灣日日新報　本日八頁

臺灣日日新報

豫算案通つても 尚樂觀を許さぬ

政友會内强硬派の戰意猛烈 貴族院にも暗礁

【東京十日發】政府は九日衆議院豫算總會において擱置問題に對する態度を表明したるに對し政友會は九日態度を決定せず十日に持越され遂に十一日に持越すの止むなきに至つたが、政友會の大勢は硬軟兩派に分れ對立狀態となり九日後も最終の態度決定は困難の狀態なりと觀られ、芝一總裁に會合した首腦は一九三五年の非常時に備へる擧國一致の擧に出でんことを主張し、又一總裁は政府の豫算案の滿場一致通過せしめる爲十一第二、第三の擱置の如きは之れを差控へ斷じて政府の豫算案を滿場一致通過せしめたいから擱置問題に對しては强硬派は飽迄豫算を以て戰ひ若し之れに敗れたならば更に床次、高橋兩相の網紀問題を暴露し臨時利得稅の稅收を以て地方財政調整交附金に振當てしめるといふ方針で飽迄岡田內閣に肉薄倒壞せしめずんば已まずの强硬方針を以て進むべく猛烈な政友會內抗爭を開始し 自派は中島知久平氏を中心とし最後に山本榮太郎、前田米藏等の諸氏あり今井、田邊、熊谷、渡邊、床次系は政府與黨の立場より强硬派の行動に極力反對し、中間派は鈴木喜三郎氏を中心として山口、安藤、東、牧野、丹下氏等を活動部隊として相對峙して同志擱置問題の大勢を各自に有利ならんとして運動を開けつつありこの兩派の活動の結果が如何に導くか豫斷を許さない狀態にあり、假令强硬派が敗れ自重派の言ふ如く豫算を鵜呑みとするも强硬派は飽迄戰意を捨てず政府に肉薄するであらうから豫算案が衆議院を通過したとて決して樂觀を許さず 又貴族院に於ては衆議院の通過豫算案に對しては不滿の點頗る多く相當强硬なる反對論もあるから本會議及び豫算總會に於ては可成り政府の態度を非難するものと思はるべく今後の政局は必ずしも樂觀を許さざるものがある

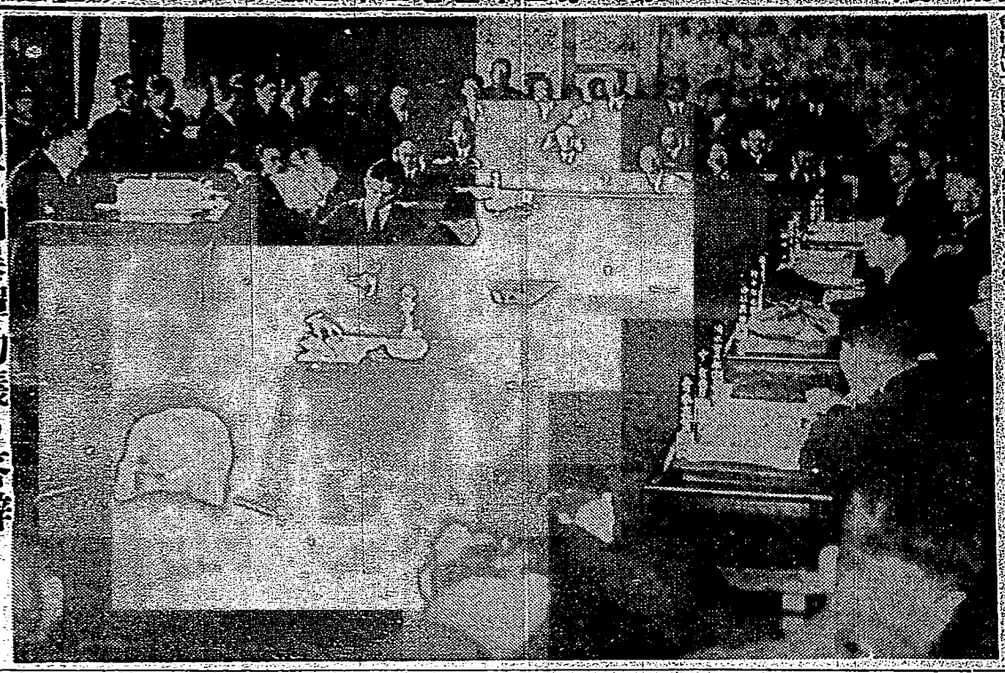

岡田首相爆彈動議の答辯

去る三日午後の豫算總會で政友會の爆彈動議に對し政府の所信を言明、島田俊雄氏に答弁する岡田首相

鈴木總裁、安達總裁へ回答

鈴木政友會總裁は五日午後一時半軍部問題の安達陸相同總裁邸を訪問、過般安達陸相より申出の地方振興費全部付替案、國土中央金庫法案の共同提案に對し回答をなす所あつた

寫眞は鈴木總裁と安達總裁(左)

先手を打つて 政府は先づ一息

妥協工作など一切耳を藉さず 政友の動靜をみる

【東京十日發】政友會の擱置動議に對する態度は既報の如く九日夜の三總務會において決定を見るに至らず更に十日午前十時より三總務會において豫算委員の態度決定午後一時より幹部と豫算委員との聯合協議會、午後二時より本部に代議士會を開いて最後の態度を決定する豫定であるが目下の情勢を見るに場山一郎、安藤正純、岡田忠彦、山口義一氏等の主流幹部連は强硬に豫算案上程を主張して譲らずこれに對し山本榮太郎、前田米藏、中島知久平氏其他政友系連は床次系は絶對反對の態度をとり、豫算案を丸呑みとするは勿論絶對反對の態度を初め一切の態度を同時に消滅すべきであると强調して同志を糾合し幹部の態度をもつて決戰せんと意氣込んで居り、こゝに勢力は伯仲きものがあり、又この外に久原房之助、野田卯太郎、田子一民氏等は絶對中立の場より豫算案と擱置問題の態度とは別箇のものとして取扱ひ豫算案に局部的修正を加へこれを滿足し全面的支持を與へるべしとの意見を持つて居るが、この人々の態度も擱置問題に關しては不明にして豫算案の成立は一に擱置問題の成行を注視することとなつてゐるが、政友會内の强硬派は飽迄豫算案を以て戰ひ若し之れに敗れたならば更に床次、高橋兩相の網紀問題を暴露し臨時利得稅の稅收を以て地方財政調整交附金に振當てしめるといふ方針で飽迄岡田內閣に肉薄倒壞せしめずんば已まずの强硬方針を以て進むべく猛烈な政友會內抗爭を開始した、自派は中島知久平氏を中心とし最後に山本榮太郎、前田米藏等の諸氏あり今井、田邊、熊谷、渡邊、眞鍋、木暮氏等と活動部隊として相對峙して同志擱置問題の大勢を各自に有利ならんとして運動を開けつつありこの兩派の活動の結果が如何に導くか豫斷を許さない狀態にあり、假令强硬派が敗れ自重派の言ふ如く豫算を鵜呑みとするも强硬派は飽迄戰意を捨てず政府に肉薄するであらうから豫算案が衆議院を通過したとて決して樂觀を許さず 又貴族院に於ては衆議院の通過豫算案に對しては不滿の點頗る多く相當强硬なる反對論もあるから本會議及び豫算總會に於ては可成り政府の態度を非難するものと思はるべく今後の政局は必ずしも樂觀を許さざるものがある

【東京十日發】岡田首相は近く鳩山厚相其他閣僚と協議し地方振興財政調整交附金の增額並に農村救濟の根本方針を決定し閣議の承認を得たる上我が國初の非常時切拔けの擡頭を議會を通して明らかにすることになつた、然して右に就き最も重きをなす高橋藏相の抱懷する地方財政調整交附金に關する方針は左の如きものである

一、現行地方費の負擔をなす

一、農村負債の加重を防止するため全國前一年額を標準とし中央地方を通じ財政稅制の改革をなす

一、農村の實情を調査の上資金の融通を圓滑に地方の特殊的產業を振興せしむ

一、大藏省預金部より地方に對し低利資金の貸付をなす

一、右貸付金並に利子補給に伴ふ國庫負擔の根本的整理は地方財政調整交付金制度其他根本改正の確立を待つて行ふ

一、右貸付の調査は內閣調査局內に設置される特別委員會がこれをなす

首相、議會を通じて 農村對策を明にす

高橋藏相の抱懷する意見が 政府案の根幹

臺灣地方自治制案

俎上に上るの日

衆議院第一分科會雜觀

【東京九日發】本社支局特電　下院豫算第一分科會は九日午後一時より開會、昨日の續きとして花蓮港廳會計費に就て質問を開始した、相變らず武骨であるだけに何事によらず無遠慮に露骨な意見を述べるので場內の人々は所謂がるものもあれば反感を抱く人もあり相當に賑かだ、先づ一番に立つた、國民黨の內藤久寬氏は

親鸞聖人 (122)

吉川英治 作　山村耕花 畫

去來篇

乃 (二)

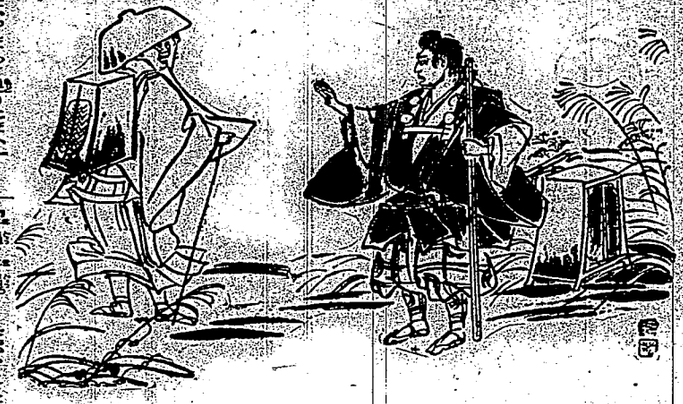

「去來」

て、僧に、

「貴様、一人か」

と訊いた。

「何のことやら、それは」

「わからぬ奴、一人旅かと、訊ねるのだ」

「連れが居る。その連れを見失ふたので、訊いて行くところや。御用は、それだけか」

「待て〳〵。それだけの事で、呼びとめはせぬ。……では連れというのは、絹姿少納言であらうか」

「何うして、知つてるのか」

「知らいでか。貴様もうとい男だ。この朱土房の顔を忘れたか。俺は飯山の土寄から逃亡した成田兵衛の子——義照丸が成れの果て——今では僧形者の禮照房弁海」

「あつ？——」

思はず絶句して、

「禮照丸奴かア」

と性高房は見直した。

山伏の弁海は赤い口をあいてげに〳〵と肩で笑つた。

「奇遇、奇遇、だが、ここに絹姿のるないのは疑念だ。絹姿は何處にゐるか」

「知らない。まあ戻りたまへ」

「戻れと云ふか、面白い、戻つてやらう。だが、その前に、俺の用事を果さねばならぬ。絹姿の行方を教へろ」

「教へるも教へないも、知らないものは知らないと云ふ外は

ジーペがんま

野村幸一(編)

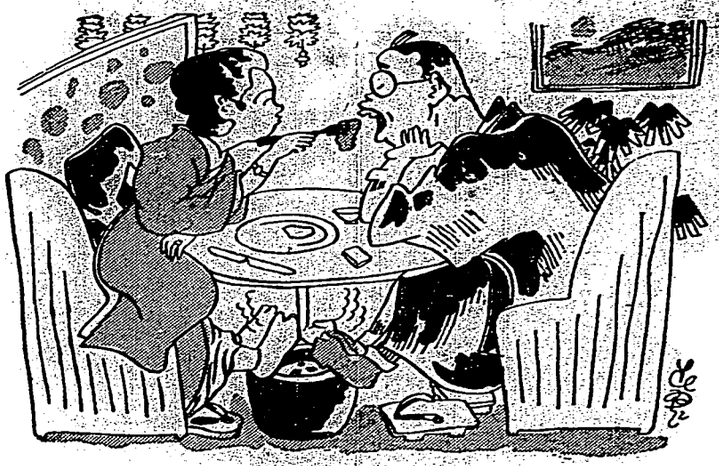

ソプラの速成科

彼女「哀れ……ゆかしき與の……與べ……」
醫師「全く生命がけだ。而しうまくなつたものだ

山中逸童

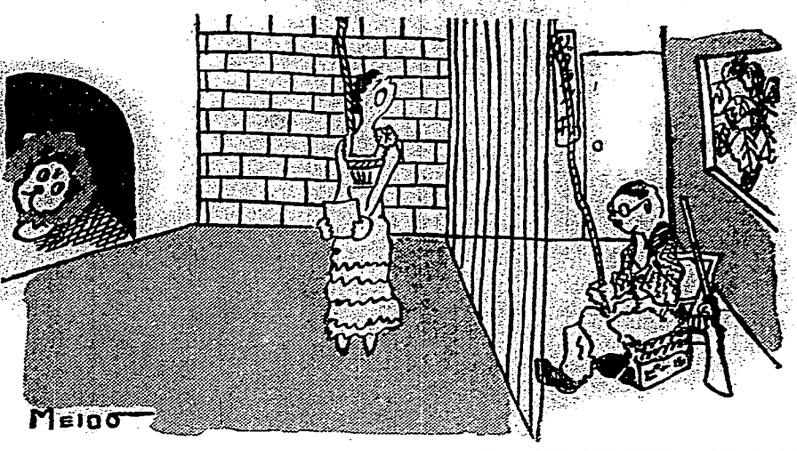

とんだケントウ違ひ

運轉板を見てテクキリ先生は婦人だナー と頭び飛び込んでみたらアリヤリヤ

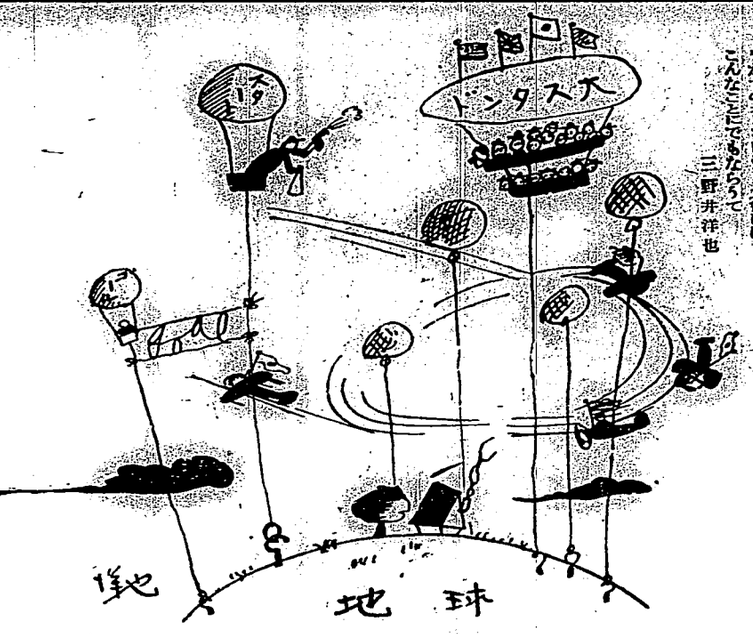

空の時代

やがてのオリンピック大會にはこんなことにでもならうて

二野井洋也

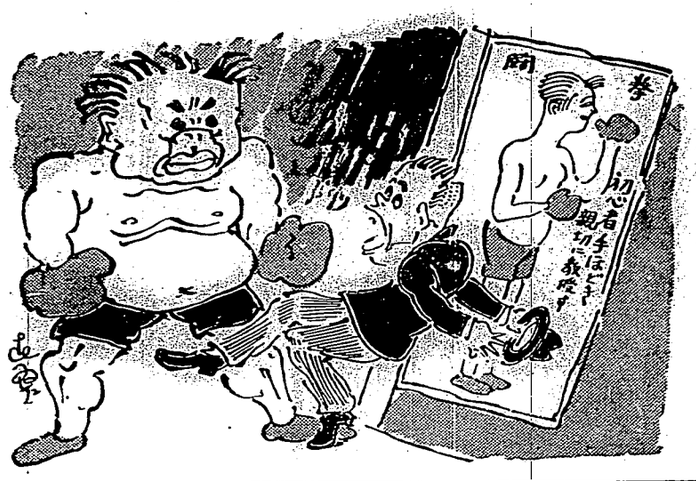

烏狗君烏猫さん

野村幸一作畫

ガソマモドコ

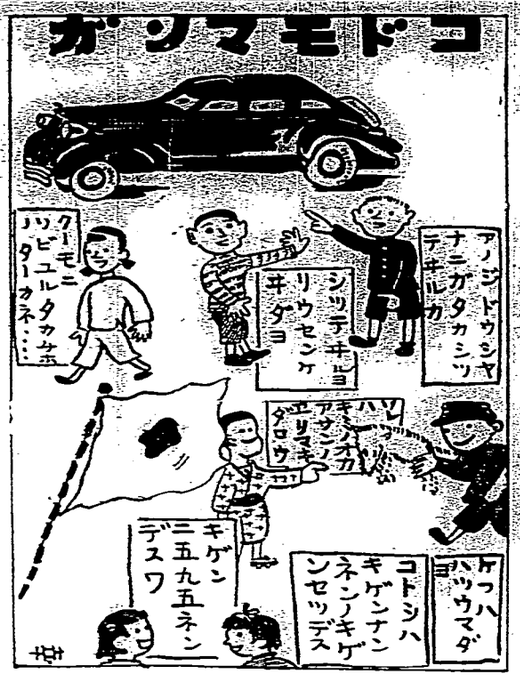

ケフハ　キゲンセツデ　ケンコクサイデモアリ
ウメノセックデモアリマス

ンクチボ　ボツチヤンノ　トト

婆婆流線

(26)　廣東の巻

岡島　水鳥

河川生活者をタンミンといふ、一種族を離れて陸上生活を許されない、此人口二百萬というである、而して日常の必需品は元より花柳方面も其全を期して遺憾なしである、廣東名物フラワーボートなるものがある、ボートの上に屋臺と桌子を設けて川上を流して廻るその數數百艘其に納涼だ、水鳥が浮かんでるやうだその間を所謂門附流の艘人が小船に乘つて流して歩く河上の一隅には大屋臺の船が幾艘も場所によつて値に高下があるそれを當親といふと値段がよいが實は現金取り立てのポリスらが赤眼則に突立つてるなんて頗る露骨だが實際ものだ斯うした場面は成程廣東ならでは觀られぬ圖であらう、可哀想に思つた事は娼婦に仕立てるべく親元の中に貧ひ兒をしてその國賊を盲にしてしまつてるのがある、妙齢になつて兩眼の發達なく小さな眼をし醜男もなよく してるる、抱主の日く第一に遣ひ甘いなんて數項目説明を聞いたが婆ましの極みだ

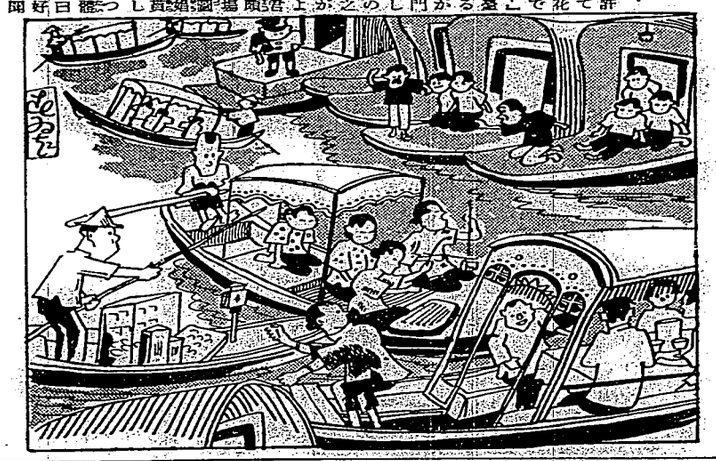

皇太后陛下以金二萬圓賜臺灣癩豫防協會

平塚長官九日晋大宮御所拜受

豫防協會。目下上京中之平塚警務總務長官。九日午前十時、三十分。晋大宮御所。拜受謁款。九日都中有電來云云。

上海八日電。中國紡績聯合會。爲國內紡績保護計此次要望立法院。審議輸入關稅改訂之時。設法加外國綿織物輸入稅。行政院。已容之。而爲移牒財政。實業兩部。命之調查云爲措置。中國已傳之。綿布輸入加稅。日本最有影響。日華兩國提携氣運濃厚之時。財政。實業兩部。如何處置。頗視爲要圖云。

中國紡績聯合會請加綿布輸入稅

國府行政院下命令調查

皇太后陛下。有根絕癩病之誥旨。養賜內地並朝鮮公私療養園體多額補助金此回更以臺灣其病患者治療費補助金二萬圓(今明年各一萬圓)賜之臺灣癩豫防協會。目下上京中之平塚警務總務長官。九日午前十時、三十分。晋大宮御所。拜受謁款。九日都中有電來云云。

新豐郡看天田改良進步

新豐郡下看天田改良事業經過順調。同郡下之改良無須深耕三尺。普通一尺便有效果。郡下看天田約一千甲。以此程度。順次改良。昨年仁德庄外數庄約改良三十甲。甘藷已挿完。今年又將改良三十甲內外。土地改良希望者甚多。料酌地方事情及深耕時期運轉能力。相當考慮進行作業。聿相當效果云

南州黃麻種子自給自足

擬更獎裁優種

臺南州下。栽培黃麻十萬甲。關于種子之配給。爾來由當局調查中。至最近知可免由他處輸移入。購買州下之種子。得以足數。然在州當局意見。對栽培者。最歡迎之害皮種。雖比其他品種。生產頗多。若以品質比較。劣于淡紅皮。及紅皮兩種。故希多栽品質本位之種子。今後擬

桃園一公保護者會長仰郡守指名

學童寄附美擧

桃園第一公學校保護者會自昨年六月正副會長辭退對其補缺一案。迄今未決六日午前九時半。在同校講堂開會。首山森牧頭。述開會辭。管理者村木街長。報告經過。出席者二百乡名。來賓。宮野郡守中西視學。等亦臨席。次入議事。對正副會長選舉本欲投票。因時間迫切。委任郡守指名。結果指名鄭永南氏爲會長。李榮芳氏。爲副會長。滿場一致贊成。十二時散會。

午後開學藝會

又午後一時起。在同校講堂。開學藝會。出席父兄八百名。來賓中西視學。村木街長。及春。秋俱樂部員等。多數臨席。一同起立敬禮。合唱國歌。佐伯校長述開會辭。卽移入演習。午後四時半。由佐伯校長。宣告閉會。

竹山筍干難以統制

極力奬勵家庭副業

竹山郡當局。與州農會幹旋所連絡。統制幹旋。自昨年六月。正副會長辭退。對其補缺一案。迄今未決。六日午前九時半。在同校講堂開會。首山森牧頭。述開會辭。管理者村木街長。報告經過。出席者二百乡名。來賓。宮野郡守中西視學。等亦臨席。次入議事。對正副會長選舉本欲投票。因時間迫切。委任郡守指名。結果指名鄭永南氏爲會長。李榮芳氏。爲副會長。滿場一致贊成。十二時散會。

午後開學藝會

又午後一時起。在同校講堂。開學藝會。出席父兄八百名。來賓中西視學。村木街長。及春。秋俱樂部員等。多數臨席。一同起立敬禮。合唱國歌。佐伯校長述開會辭。卽移入演習。午後四時半。由佐伯校長。宣告閉會。

學童寄附美擧

新竹第一公學校生徒。爲感非常時局。故此回對父兄領歲錢計十一圓四十九錢。寄附于新竹慈惠醫院美擧也。

中國在住邦人籍民臺銀謀貸與資金

臺灣銀行。爲謀融通小口商業資金。於對岸各地在住邦人。非原調查課長。前往對岸各處實地調查。作成草案。支店課其他各係集合檢討。原案相當修正。同本案乃由昨年督府所召集之對岸領事會議。所提願竝督府首腦部之意趣。督府與臺銀計臺併行。發損失補償令。十年度豫算似必計上若干經費。然不知何故。竟不計上。結局臺銀不得不單獨貸行。擬該案貸付方法。大體使該支店所在地在留邦人竝籍民。組織如信用組合之團體。乃由組合貸與組合員

內地人店員竊取主金

二千七百圓

高雄州刑事課安江司法主任。田中部長刑事。去八日午前。于高雄署樓上。對一內地人青年。祕密究問。此人乃長。野縣長對市人。當時住高雄市新濱町二丁目某大商店々員唐澤俊氏。年二十八。于昨年十月渡臺。被僱于同店。爲記帳係。受知人信用。本年一月二十五日。至二十九日之間。由店主樟抽斗。竊取現金二百圓。至本月二日。復竊金庫內現金千八百圓。店主于暗中搜查中。彼則佯爲不知。竊被州刑事課探悉。搜查結果。以唐澤于內地。經營青果業時。爲溺于酒色失敗。企圖再渡臺。而至最近。被內地當局求負擔。在犯行後。亦曾到基南。乃更對家宅搜查後。發見同人名義之三和銀行支店。貯金千七百七十八圓六十錢。商工銀行支店七百六十九圓六十錢等當座預金通帳二册及收入印紙。郵便切手等九圓三十四錢。此倉前後九次。竊取現金二千六百六十三圓四十錢。爲辦入衣類及宮眞機等。僅費消百五十圓。其餘預金。擬于近日領出。照逃往內地云如左。

談豬(上)

本年亥歲。猪之誌話。亦茶前酒後所不可無也。昔人有云。無家不成家。可見猪之爲物。極普徧於中國民族之飼養。其肉爲一般之所嗜好。或製火腿。其他效用如左。

一、腦。可以製醬。或他種佳肴。

二、肝胃。可以做肴菜。

三、血。血可做肥料。可煉蛋白質。可以飼畜。造紙廠中。以之爲膠。製墨者得之。可使墨由粗變精。

四、皮。皮染製之。可爲種々的用品。

五、毛、毛可代駝毛)以紮刷子。亦可爲氈爲布爲刷子。爲髮針。爲牙刷和小刀的柄。小者爲紐。雖腦骨齒牙的不中材的。也可燒了爲灰而培土田。

六、骨。骨的大者。爲梳子。爲髮針。爲牙刷和小刀的柄。小者爲紐。雖腦骨齒牙的不中材的。也可燒了爲灰而培土田。

七、蹄。可煎之爲膠。

八、尾毛。可製入椅墊。

九、脂肪。可製肥皂。可製蠟。可入藥。

十、蠹使。可用以爲肥料施于較熟變田園。改良土質。

十一、糞。猪之糞。古來以爲肥料。最有價值。猪糞多放飼。拾猪糞者。清晨點火。携籃及匙而出。其後循生成良。已不得而見之矣。猪爲自古卽被飼養之動物。早在石器時代。業經成爲家畜一種。據學者所述。緒之祖先。係在亞細亞。歐羅巴。北阿非利加產出之野豬。然一般觀測印度種類。對爲家豬之形成。乃最有關係者。按古書。在中國自四千八百年以前。埃及自三千五百年以前。均有飼養猪之記錄。在歐羅巴。自希臘全盛時代以來。成爲重要肉用家畜。

十二、猪之種類。猪之種類。大別爲三。即(一)華南種。(二)華北種。(三)蒙古種。華南種。體小。背腹皆下垂。皮薄。毛細。脚短。頭小。耳小。額狹。鼻短。尾細。成熟早。肉質佳。脂肪多。產仔數少。華北種。體大。背腹皆平直。皮厚。毛粗。脚長。頭大。耳大。額廣。鼻長。尾粗。成熟遲。肉質劣。脂肪少。產仔數多。蒙古種。體大。背腹皆下垂。皮厚。毛粗。脚長。頭大。耳大。額廣。鼻長。尾粗。成熟遲。肉質劣。脂肪少。產仔數多。

十三、猪之品種。猪之品種。大別爲三。即(一)華南種。(二)華北種。(三)蒙古種。華南種。體小。背腹皆下垂。皮薄。毛細。脚短。頭小。耳小。額狹。鼻短。尾細。成熟早。肉質佳。脂肪多。產仔數少。華北種。體大。背腹皆平直。皮厚。毛粗。脚長。頭大。耳大。額廣。鼻長。尾粗。成熟遲。肉質劣。脂肪少。產仔數多。蒙古種。體大。背腹皆下垂。皮厚。毛粗。脚長。頭大。耳大。額廣。鼻長。尾粗。成熟遲。肉質劣。脂肪少。產仔數多。

十四、猪之產地。猪之產地。大別爲三。即(一)華南種。(二)華北種。(三)蒙古種。華南種。體小。背腹皆下垂。皮薄。毛細。脚短。頭小。耳小。額狹。鼻短。尾細。成熟早。肉質佳。脂肪多。產仔數少。華北種。體大。背腹皆平直。皮厚。毛粗。脚長。頭大。耳大。額廣。鼻長。尾粗。成熟遲。肉質劣。脂肪少。產仔數多。蒙古種。體大。背腹皆下垂。皮厚。毛粗。脚長。頭大。耳大。額廣。鼻長。尾粗。成熟遲。肉質劣。脂肪少。產仔數多。

十五、猪之數。猪之數。大別爲三。即(一)華南種。(二)華北種。(三)蒙古種。華南種。體小。背腹皆下垂。皮薄。毛細。脚短。頭小。耳小。額狹。鼻短。尾細。成熟早。肉質佳。脂肪多。產仔數少。華北種。體大。背腹皆平直。皮厚。毛粗。脚長。頭大。耳大。額廣。鼻長。尾粗。成熟遲。肉質劣。脂肪少。產仔數多。蒙古種。體大。背腹皆下垂。皮厚。毛粗。脚長。頭大。耳大。額廣。鼻長。尾粗。成熟遲。肉質劣。脂肪少。產仔數多。

十六、猪之飼養。猪之飼養。大別爲三。即(一)華南種。(二)華北種。(三)蒙古種。華南種。體小。背腹皆下垂。皮薄。毛細。脚短。頭小。耳小。額狹。鼻短。尾細。成熟早。肉質佳。脂肪多。產仔數少。華北種。體大。背腹皆平直。皮厚。毛粗。脚長。頭大。耳大。額廣。鼻長。尾粗。成熟遲。肉質劣。脂肪少。產仔數多。蒙古種。體大。背腹皆下垂。皮厚。毛粗。脚長。頭大。耳大。額廣。鼻長。尾粗。成熟遲。肉質劣。脂肪少。產仔數多。

十七、猪之疾病。猪之疾病。大別爲三。即(一)華南種。(二)華北種。(三)蒙古種。華南種。體小。背腹皆下垂。皮薄。毛細。脚短。頭小。耳小。額狹。鼻短。尾細。成熟早。肉質佳。脂肪多。產仔數少。華北種。體大。背腹皆平直。皮厚。毛粗。脚長。頭大。耳大。額廣。鼻長。尾粗。成熟遲。肉質劣。脂肪少。產仔數多。蒙古種。體大。背腹皆下垂。皮厚。毛粗。脚長。頭大。耳大。額廣。鼻長。尾粗。成熟遲。肉質劣。脂肪少。產仔數多。

十八、猪之害蟲。猪之害蟲。大別爲三。即(一)華南種。(二)華北種。(三)蒙古種。華南種。體小。背腹皆下垂。皮薄。毛細。脚短。頭小。耳小。額狹。鼻短。尾細。成熟早。肉質佳。脂肪多。產仔數少。華北種。體大。背腹皆平直。皮厚。毛粗。脚長。頭大。耳大。額廣。鼻長。尾粗。成熟遲。肉質劣。脂肪少。產仔數多。蒙古種。體大。背腹皆下垂。皮厚。毛粗。脚長。頭大。耳大。額廣。鼻長。尾粗。成熟遲。肉質劣。脂肪少。產仔數多。

十九、猪之經濟。猪之經濟。大別爲三。即(一)華南種。(二)華北種。(三)蒙古種。華南種。體小。背腹皆下垂。皮薄。毛細。脚短。頭小。耳小。額狹。鼻短。尾細。成熟早。肉質佳。脂肪多。產仔數少。華北種。體大。背腹皆平直。皮厚。毛粗。脚長。頭大。耳大。額廣。鼻長。尾粗。成熟遲。肉質劣。脂肪少。產仔數多。蒙古種。體大。背腹皆下垂。皮厚。毛粗。脚長。頭大。耳大。額廣。鼻長。尾粗。成熟遲。肉質劣。脂肪少。產仔數多。

二十、猪之結論。猪之結論。大別爲三。即(一)華南種。(二)華北種。(三)蒙古種。華南種。體小。背腹皆下垂。皮薄。毛細。脚短。頭小。耳小。額狹。鼻短。尾細。成熟早。肉質佳。脂肪多。產仔數少。華北種。體大。背腹皆平直。皮厚。毛粗。脚長。頭大。耳大。額廣。鼻長。尾粗。成熟遲。肉質劣。脂肪少。產仔數多。蒙古種。體大。背腹皆下垂。皮厚。毛粗。脚長。頭大。耳大。額廣。鼻長。尾粗。成熟遲。肉質劣。脂肪少。產仔數多。

(未完)

臺南

壯圓檢閱

臺南州下壯丁檢閱。定于本月十六日起。至二十六日止。十日間。

施行種痘

臺南市內小公學校。本年度之兒童。種痘。定于十一日起至五日間。日分兩處。在各小公學校行之。施種者計三千四百七十一人。而殺入衆之種痘。則將自二十五日起。於各派出所管內施行。種後檢診。與例年一調間後行之云。

會事

▲瑞芳小學校。訂來十一日午後二時。於同校開。臺學會。希父兄及同窓。多數出席。

▲斗六郡教育會。訂來十二日午後一時。於斗六公學校。開評議會。聞定期總會。

臺北

文山

墾建國祭

新店庄長主催之建國祭。訂來十一日午前十時。假新店公學校舉行。當日式辭序如下。▲國歌齊唱。▲建國功勞者表彰。▲建國精神講話。▲建國歌齊唱。▲萬歲三唱。▲式辭。▲閉會。

方委例會

新店庄方面委員方例會。去八日。於庄役場會議室。召方委十餘名出席。報告管內近況。所有附帶事項。及收支決算。由庄長役場書記朗讀。及收支決算。一、直深水路改修工事。二、道路改修工事。三、其他。

宜蘭

精神映畫

宜蘭郡國民例年略稱。本十一日起。各區巡迴巡演。假國民自覺。去八日。由宜蘭郡教育會。假宜蘭公會堂。合演共同主催。假宜蘭公會堂。合演共同主催。九日午後一時半。二回映畫。十一時。二回映畫。各校招待部下各生徒。及一般生徒。午後七時。夜間招待。有志會員。及有志學父兄。等八百餘名。夜間招待。有志會員。及有志學父兄。等八百餘名。

募集生徒

宜蘭男女公學校。新集新入學生徒。一二學年入數。男子二百七十名。女子二百十名。(自昭和四年四月一日以前出生)。期日。自十七日起至二十八日。但入學希望者。携帶印章來校申入爲要。

翰墨因緣

▲高雄市發生室主人。欲向島內外發賣好文。

一詩題。「春草七律」韻。

一詩題。「綠生」韻。格七字起十字止。期限。二月二十三日截收。一詞示。未定。

品。二十名內均有獎勵。一等一名。二等二名。三等三名。四等四名。五等生徒若干名。

內地人店員竊取主金

二千七百圓

高雄州刑事課安江司法主任。田中部長刑事。去八日午前。于高雄署樓上。對一內地人青年。祕密究問。此人乃長。野縣長對市人。當時住高雄市新濱町二丁目某大商店々員唐澤俊氏。年二十八。于昨年十月渡臺。被僱于同店。爲記帳係。受知人信用。本年一月二十五日。至二十九日之間。由店主樟抽斗。竊取現金二百圓。至本月二日。復竊金庫內現金千八百圓。店主于暗中搜查中。彼則佯爲不知。竊被州刑事課探悉。搜查結果。以唐澤于內地。經營青果業時。爲溺于酒色失敗。企圖再渡臺。而至最近。被內地當局求負擔。在犯行後。亦曾到基南。乃更對家宅搜查後。發見同人名義之三和銀行支店。貯金千七百七十八圓六十錢。商工銀行支店七百六十九圓六十錢等當座預金通帳一册及收入印紙。郵便切手等九圓三十四錢。此倉前後九次。竊取現金二千六百六十三圓四十錢。爲辦入衣類及宮眞機等。僅費消百五十圓。其餘預金。擬于近日領出。照逃往內地云如左。

中國在住邦人籍民臺銀謀貸與資金

臺灣銀行。爲謀融通小口商業資金。於對岸各地在住邦人。非原調查課長。前往對岸各處實地調查。作成草案。支店課其他各係集合檢討。原案相當修正。同本案乃由昨年督府所召集之對岸領事會議。所提願竝督府首腦部之意趣。督府與臺銀計臺併行。發損失補償令。十年度豫算似必計上若干經費。然不知何故。竟不計上。結局臺銀不得不單獨貸行。擬該案貸付方法。大體使該支店所在地在留邦人竝籍民。組織如信用組合之團體。乃由組合貸與組合員

南州黃麻種子自給自足

擬更獎裁優種

臺南州下。栽培黃麻十萬甲。關于種子之配給。爾來由當局調查中。至最近知可免由他處輸移入。購買州下之種子。得以足數。然在州當局意見。對栽培者。最歡迎之害皮種。雖比其他品種。生產頗多。若以品質比較。劣于淡紅皮。及紅皮兩種。故希多栽品質本位之種子。今後擬

桃園一公保護者會長仰郡守指名

學童寄附美擧

桃園第一公學校保護者會自昨年六月正副會長辭退對其補缺一案。迄今未決。六日午前九時半。在同校講堂開會。首山森牧頭。述開會辭。管理者村木街長。報告經過。出席者二百乡名。來賓。宮野郡守中西視學。等亦臨席。次入議事。對正副會長選舉本欲投票。因時間迫切。委任郡守指名。結果指名鄭永南氏爲會長。李榮芳氏。爲副會長。滿場一致贊成。十二時散會。

午後開學藝會

又午後一時起。在同校講堂。開學藝會。出席父兄八百名。來賓中西視學。村木街長。及春。秋俱樂部員等。多數臨席。一同起立敬禮。合唱國歌。佐伯校長述開會辭。卽移入演習。午後四時半。由佐伯校長。宣告閉會。

竹山筍干難以統制

極力奬勵家庭副業

竹山郡當局。與州農會幹旋所連絡。統制幹旋。自昨年六月。正副會長辭退。對其補缺一案。迄今未決。六日午前九時半。在同校講堂開會。首山森牧頭。述開會辭。管理者村木街長。報告經過。出席者二百乡名。來賓。宮野郡守中西視學。等亦臨席。次入議事。對正副會長選舉本欲投票。因時間迫切。委任郡守指名。結果指名鄭永南氏爲會長。李榮芳氏。爲副會長。滿場一致贊成。十二時散會。

午後開學藝會

又午後一時起。在同校講堂。開學藝會。出席父兄八百名。來賓中西視學。村木街長。及春。秋俱樂部員等。多數臨席。一同起立敬禮。合唱國歌。佐伯校長述開會辭。卽移入演習。午後四時半。由佐伯校長。宣告閉會。

學童寄附美擧

新竹第一公學校生徒。爲感非常時局。故此回對父兄領歲錢計十一圓四十九錢。寄附于新竹慈惠醫院美擧也。

哭くな、青春

（123）

吉郎畫

三上於菟吉

新しき日（その10）

さつきは、コーヒー盌を、じつと、見つめつづけるのだつた。濃い、さも味さうなコーヒーの粉は、底黒く、底になんで、うすい、水つぽい液體だけが、上ずみに漲んでゐた。

さつきは、味氣なく、悲しく、情けなかつた。

生れて、この廿歳の若さに、はじめて、淋しい影をして、それがかくも惱みの多いものであらうとは！

——忘れたい！　忘れてしまひたい！　何もかも！

と、彼女の魂は叫ぶのである。

——こんなに苦しいものと知つたらあたしは先生に憧れなどはしなかつた。

が、もう、遅いのである。取りかへしがつかないのである。さつきは、絶望的な諦めと、悲憤とを以つて、彼女を總

はさるを得ない。

「度食べてしまつた、裏盤の果實の味は、何人にも忘れつくすことは出來なかつた。

さつきは、コーヒーの、上ずみを、甘たるく、啜つて、そして、銀貨を、テーブルに置くと、立ち上つた。

また、時計が、あるらしいのでさつきは頭の中にこびりついてゐる安さうな、たよりない一刻でも忘れたさに、シネマの看板の並んだ方へ歩を移した。

裏盤さへ、影いたことのないような、職員の吸氣中であつた。

彼女は、暗い、冷たい觀覽席の隅に腰を下した。

スクリーンに、映し出されてゐるうら若い男女は、晴れた春の日の下に、戀を囁きつづけられてゐた。

それは、たつた、この朝の一ぺんの出來事にはすぎなかつたが、しかも、その流れの速い、情の足りない觀覽席の彼女に、戀の美しくなるやうな雰圍氣をかもした。

さつきは、下手なドキイの、かなれた戀には何の興味も見たことも

第二万二千五百二十三號　新報　日日　臺灣　日日　新報

ゴルフの手ほどき

プロ界の覇者たるゴルフ選手ヨリン・デュラ氏にゴルフABCの手ほどきを受けてる邦人クリムヒング女子育英高等學校の女ホール

今日一周年を迎へる 建國祭の歴史

日本精神發揚の最も意義深き行事

二五年六年の危機が叫ばれ、所謂非常時の昭和十年の建國祭が行はれるが、今年はこの非常時を忘へて盛大なる催しが各方面に行はれるが建國祭の意義は我が國の年中行事たる秋の節句や端午の祝ひのやうには一般に徹底してゐないのは遺憾である

○

我が國二大節の一たる紀元節は申す迄もなく、神武天皇が建國の偉業を遂げさせられて橿原宮に御即位あらせられ、親しく國政を總攬せられた日を記念する眞正なる祭日である

○

つまり紀元節は國のお誕生日である。故に當日は國を擧げて御祝ひし又御祭りするのであるが、來はこのめでたい日を單に公衆學校などの儀式のみに止めて置くことは誠に遺憾なことで名實共に國民の祝日たらしめたいといふ運動が起り

○

こる秋の清香に因んで、この日を「秋の節句」と名付けて、年々家庭中心の樂しいお祭としてこれが普及に努力されてゐる

○

建國祭の創始は大正十四年であるから今年は丁度一周年に當るわけである。當時有志の間に日本國民精神發揚の目的として我國體の精華を闡明し、國體の理想に基き、廣く國體觀念の涵養を企圖して、高尚なる國民精神の發揚を期する運動が起り、時の東京市長永田秀次郎氏、前鐵道大臣山崎達之輔氏等現に努力され、同年末日當選者を公布、翌大正十五年一月十一日の紀元節を以て第一回の建國祭を擧行

○

爾後引つづき毎年これを行ひ來り、成績年々收めつつあるが、ここ數年來、日本精神發揚の各種運動が盛んになると共に、建國祭はその最も意義深き行事の一つとなつたのである

モダン聖書 喫茶店八戒

K・N

喫茶店——實に樂しい雰囲氣の場所であり社交場である。何處となくゆとりのある、會話のなかにゆつたりとあの現代の新しい音樂に醉はされうつとりとあの現代の新しい音樂に醉はされうつとりとあの現代の新しい音樂に醉はされうつと

紀元の佳節に畏し御下賜金

全國優良社會事業團體に

臺灣關係—四十四團體

【東京十日發】畏き邊りでは紀元の佳節を卜され御仁慈を以て各種社會事業御奬勵の御思召に依り國私立社會事業團體內務省で四、內務省百八十二、厚生省百十、遞信省三、文部省五十八、拓務省百十九の各種社會事業計七百六十六團體に對し御下賜金御下賜として總額約二十五萬圓御下賜の御沙汰あり、十一日の佳辰に天ん地方官より傳達される筈となつた、御下賜金傳達に關し內務省社會局では

旨を奉體し、厚生業の發展改善に努力し以て聖旨に副ひ奉る樣通達した、尙ほ十一日、御下賜の恩命に依り社會事業團體に對し御下賜あらせられ、御內帑金を以て御下賜あらせられた、本島に於ては左記團體が、この光榮に浴した、總督府では關係各州廳知事に對し傳達方を依囑した

△臺北愛之泉△鎭通天宮△公教會孤兒院△林本源慈善會△淡南新樓病院△施慶堂△鳥居醫院△臺南新樓病院△施慶堂△鳥居醫院△臺南新樓病院△財團法人鹽水港信用組合△財團法人新竹教育會△臺東保護會△臺北支部△民衆教育會△財團法人台北慈惠醫院△基隆博愛團△セッシルメント人數の家△北門庄トラホーム治療會△嘉義市方面委員會事業助成會△佛教慈善院△彰化市方面委員會事業助成會△財團法人新竹教育會△成山教育社△臺東保護會△臺北市方面委員事業助成會△化基育成醫院△臺中乳幼兒保護會△臺灣視覺人慈善會△社團法人臺灣盲人福利會事業協會△新竹三成協會△私立高等家政女學院△北門兒童保護相談所△宜蘭保護會△臺北市社會事業助成會△臺北市社會事業防貧協會△第生院慈善會△二林庄トラホーム治療會△沙山庄トラホーム治療會△臺北小兒病院△臺南慈惠院△嘉義慈惠院△臺中慈惠院△高雄慈惠院△新竹慈惠院△彰化慈惠院△新竹教育會△成山教育社△臺東

臺灣日日新報　昭和十年二月十一日　日曜　第一萬二千五百二十二號

九重例於紀元節佳辰賜優良社會事業四十四團體
各金一封總督謝恩電

本日紀元節佳辰。依年例各關係市尹。郡守傳達之金百圓。臺南共美會（臺南市）嘉義一三會同愛院（嘉義市）。金五十圓。新興其他。金五十圓。新興其他。金五十圓。新興其他